

## **OPINIA O WARTOŚCI RUCHOMOŚCI**

RUCHOMOŚCI ZNAJDUJĄCE SIĘ POD ADRESEM  
UL. KRAKOWSKIE PRZEDMIEŚCIE 73  
05-640 MOGIELNICA

*Sygnatura sprawy: **RA1R/GU/226/2025***

*Sygnatura akt w korespondencji: **RA1R/GUp/1/2026***

**Rzecznawca ds. wyceny maszyn, urządzeń, ruchomości:**

Biegły Sądowy przy Sądzie Okręgowym w Radomiu

Piotr Stawiński

## Spis treści

<b>1. PRZEDMIOT I ZAKRES WYCENY .....</b>	<b>3</b>
1.1. Przedmiot wyceny .....	3
1.2. Zakres wyceny .....	3
<b>2. CEL WYCENY .....</b>	<b>3</b>
<b>3. PODSTAWA OPRACOWANIA OPINII .....</b>	<b>3</b>
3.1. Podstawy formalne .....	3
3.2. Podstawy prawne.....	3
3.3. Podstawy metodologiczne.....	4
<b>4. DATY ISTOTNE DLA OKREŚLENIA WARTOŚCI RUCHOMOŚCI .....</b>	<b>4</b>
<b>5. OPIS PROCEDURY WYCENY .....</b>	<b>4</b>
<b>6. OSZACOWANIE WARTOŚCI .....</b>	<b>8</b>
<b>7. WYNIK KOŃCOWY WYCENY ORAZ WNIOSKI.....</b>	<b>22</b>
<b>8. KLAUZULE I OGRANICZENIA .....</b>	<b>23</b>
<b>9. PODPIS AUTORA OPRACOWANIA .....</b>	<b>23</b>
<b>10. ZAŁĄCZNIKI .....</b>	<b>23</b>

## **1. PRZEDMIOT I ZAKRES WYCENY**

### **1.1. Przedmiot wyceny**

Przedmiotem wyceny są ruchomości – broń palna:

- Pistolet ERMA-WERKE FP 882, kal. 22LR nr 02370
- Karabinek sportowy BROWNING JW-20, kal. 5,6 mm, nr 502971
- Rewolwer TAURUS P41, kal. 0,22 Mag, nr ML27107
- Pistolet BERETTA 8000 F COUGAR L TYPE P kal. 9 mm para, nr 098100MC
- Dubeltówka Bock BETTINSOLI kal. 12/76, nr 179143
- Rewolwer HUNTER HW 357 kal. 357 Mag, nr 1086125
- Sztucer HK SLB 2000 K LIGHT kal. 30-06, nr AC 134001433

### **1.2. Zakres wyceny**

Zakres wyceny obejmuje wycenę własności ruchomości wyszczególnionych w punkcie 1.1. niniejszego opracowania, zgodnie ze standardami zawodowymi rzeczoznawców.

## **2. CEL WYCENY**

Celem wyceny jest ustalenie wartości rynkowej ruchomości, zgodnie ze zleceniem z dnia 11.02.2026r.

## **3. PODSTAWA OPRACOWANIA OPINII**

### **3.1. Podstawy formalne**

Podstawą opracowania opinii jest zlecenie z dnia 11.02.2026r. Pana Tomasza Szadkowskiego, syndyka masy upadłościowej, upadłego Pana Sławomira Łukowskiego.

### **3.2. Podstawy prawne**

- Ustawa z dnia 17 listopada 1964 r. Kodeks postępowania cywilnego (tekst jednolity Dz.U. 2023 poz. 1550 z późniejszymi zmianami).
- Ustawa z dnia 23 kwietnia 1964r. Kodeks cywilny (tekst jednolity Dz.U. 2023 poz. 1610 z późniejszymi zmianami).
- Ustawa z dnia 28 lutego 2003r. Prawo upadłościowe (Dz. U. 2024 poz. 794 z późn. zm.).

### **3.3. Podstawy metodologiczne**

- „Słownik terminologiczny wyceny wartości maszyn i urządzeń nie tylko dla rzeczoznawców” – Wydawnictwo BOMIS Press Poznań 2009r., T. Klimek.
- „Podstawy wyceny wartości środków technicznych” - Wydawnictwo BOMIS Press Poznań 2003r., T. Klimek.
- Komentarz do standardu wycena wartości środków i megalukładów technicznych 2009r. – T. Klimek
- Zeszyty metodyczne – wyceny wartości środków technicznych.

### **4. DATY ISTOTNE DLA OKREŚLENIA WARTOŚCI RUCHOMOŚCI**

#### 1. Data i miejsce oględzin

W dniu 04.03.2026 r. ruchomości wymienione w punkcie 1.1. zostały poddane oględzinom na terenie nieruchomości znajdującej się pod adresem ul. Krakowskie przedmieście 73, 05-640 Mogielnica. Ruchomości będące przedmiotem wyceny nie zostały sprawdzone w celu weryfikacji działania. Według informacji udzielonych przez udostępniającego ruchomości do oględzin, wszystkie ruchomości są sprawne.

#### 2. Data sporządzenia wyceny

- 08.04.2026r.

#### 3. Data, na którą określono wartość przedmiotu opinii

- 04.03.2026r.

#### 4. Data, na którą określono stan przedmiotu opinii

- 04.03.2026r.

### **5. OPIS PROCEDURY WYCENY**

Wycenę ruchomości można przeprowadzić w podejściu kosztowym, metodą deprecjacji kosztu zastąpienia lub odtworzenia, bądź w podejściu porównawczym, metodą porównywania parami.

Podejście kosztowe oparte jest na zasadzie substytucji, tzn. przyjmuje się założenie, że świadomy, a więc poinformowany i zorientowany w warunkach rynkowych nabywca nie zapłaci więcej za środek lub megalukład techniczny niż wynosi koszt wytworzenia środka lub megalukładu zastępczego, o tej samej użyteczności co obiekt wyceniany. Podejście to zakłada, że maksymalną wartością środka lub megalukładu technicznego dla świadomego nabywcy jest kwota równa cenie budowy lub zakupu nowego obiektu o tej samej użyteczności. Jeśli przedmiot wyceny nie jest nowy to aktualny koszt obiektu nowego musi zostać pomniejszony

o sumę odpowiadającą wszystkim formom utraty (ubytku, deprecjacji) wartości. Metodami szacowania w podejściu kosztowym są: metoda deprecjacji kosztu zastąpienia lub kosztu odtworzenia oraz metoda analizy wieku i okresu (życia).

Podejście porównawcze oparte jest zawsze na analizie rynku wtórnego. W podejściu porównawczym, zasadniczo wszędzie tam, gdzie to jest uzasadnione i możliwe, winna być stosowana jedna z następujących metod:

- metoda analizy trendu (tendencji, zmiany) cen ofertowych,
- metoda porównania parami,
- metoda porównania bezpośredniego lub któraś z metod bezpośrednich analizy rynku.

Oszacowanie wartości przedmiotu wyceny, bez względu na zastosowaną metodę, winno być zawsze oparte na znajomości cen transakcyjnych (ofertowych) takich samych lub podobnych, porównywalnych obiektów. Jeśli przyjęte do porównania obiekty nie są dokładnie takie same jak obiekt wyceniany, to przeprowadza się normowanie cen ofertowych, czyli koryguje się ceny w odniesieniu do zidentyfikowanych atrybutów. Korekty te wynikają najczęściej z różnic parametrów atrybutów generalnych, którymi są: wyposażenie, model, wiek, przebieg, stan techniczny, a także skutki różnic miar parametrów wynikłych z uwzględnienia innych, ważnych atrybutów szczegółowych. Podejście porównawcze da się zastosować w sytuacji istnienia zrównoważonych i monitorowanych rynków wtórnych. W podejściu porównawczym uzyskujemy informacje o skumulowanym ubytku wartości przedmiotu wyceny.

Pozostałe metody szacowania w podejściu porównawczym, tzw. metody analizy bezpośredniej, sprowadzają się do:

- budowy list rankingowych,
- wytypowania aproksymowanej wartości uogólnionej,
- wykorzystania istniejących analiz rynkowych,
- rozmów z uczestnikami rynku.

Ponadto skumulowany ubytek wartości obejmuje utratę wartości z przyczyn fizykochemicznych, z przyczyn funkcjonalnych i z przyczyn ekonomicznych.

**Utrata wartości z przyczyn fizykochemicznych** jest to ubytek wartości i użyteczności którego przyczyną są zjawiska fizyczne i chemiczne związane z tarciem i zużyciem, rozpadem, korozją, oddziaływaniem czynników niekorzystnych, a także z upływem czasu i starzeniem oraz sumą innych skutków degradacji nieskompensowanych przez normalne zabiegi konserwacji i utrzymania, np. zdekompletowanie, prowizoryczna naprawa lub tymczasowa

naprawa. Miary zużycia fizykochemicznego są determinantą stanu technicznego przedmiotu wyceny.

**Utrata wartości z przyczyn funkcjonalnych** jest to ubytek wartości, którego przyczyna tkwi we właściwościach środka lub megaukładu technicznego. Jest spowodowana względnym pogorszeniem się efektywności działania co zawsze jest następstwem wprowadzonych zmian konstrukcji i istoty działania, a także wynika ze zmian technologii i wprowadzenia nowych tworzyw. Przejawia się np. w braku przydatności do działania, nadmiernej lub niedostatecznej wydajności, zbytniej energochłonności, w przewymiarowaniu, w braku zastosowania produktów, które są wytwarzane lub usług, które są wykonywane, w nadmiernych kosztach kapitałowych i/lub operacyjnych, w zbyt niskiej sprawności. Ubytek wartości z przyczyn funkcjonalnych ujawnia się skokowo po wprowadzeniu nowszych generacji środków lub megaukładów technicznych.

**Utrata wartości z przyczyn ekonomicznych** jest to ubytek wartości wywołany czynnikami zewnętrznymi w stosunku do środka lub megaukładu technicznego, czyli wynikły z relacji do szeroko rozumianej ekonomii. Ekonomię tworzą uwarunkowania stricte ekonomiczne, prawne, społeczne i ekologiczne. Utratę wartości z przyczyn zewnętrznych powodują np.: spadek wskaźników gospodarczych globalnych lub lokalnych, niekorzystne zmiany przepisów prawa podatkowego, wzrost kosztów kredytu, wzrost opłat celnych, brak surowców, zaostrzone wymogi ekologiczne, spadek popytu, nietrafna lokalizacja, zmiana preferencji społecznych, np. zdarza się, że utrata wartości z przyczyn ekonomicznych ma znak ujemny, tzn. następuje przyrost wartości środków i/lub megaukładów technicznych z powodów zewnętrznych.

Metoda szacowania wartości rynkowej w podejściu kosztowym metodą deprecjacji kosztu zastąpienia lub odtworzenia.

Metoda deprecjacji kosztu zastąpienia lub odtworzenia.

W celu oszacowania wartości rynkowej środka lub megaukładu technicznego w podejściu kosztowym metodą deprecjacji kosztu, od kosztu zastąpienia lub kosztu odtworzenia nowego środka lub megaukładu technicznego należy odjąć odpowiednie wielkości utraty wartości.

Oszacowanie utraty wartości w metodzie deprecjacji.

Utratę wartości z przyczyn fizykochemicznych (fizycznych i chemicznych), funkcjonalnych (wewnętrznych) i ekonomicznych (zewnętrznych) szacuje się obliczając stopnie utraty wartości odpowiednio i w kolejności wymienionych przyczyn.

Stopień utraty wartości z przyczyn fizykochemicznych.

Rzeczoznawca określa stopień utraty wartości z przyczyn fizykochemicznych w każdym przypadku sporządzania wyceny w podejściu kosztowym metodą deprecjacji wartości.

Jeśli środek lub megaukład techniczny jest eksploatowany prawidłowo, jest kompletny, nie ma uszkodzeń awaryjnych i nadaje się do dalszej eksploatacji to ubytek wartości z przyczyn fizykochemicznych wynika wyłącznie ze stosunku efektywnego czasu użytkowania do średniego, normalnego czasu eksploatacji lub do średniej żywotności. Jest to stopień utraty wartości z przyczyn fizykochemicznych wywołanych normalną eksploatacją.

Każda niekompletność, skutek awarii i niesprawność środka lub megaukładu technicznego nie wynikająca z normalnej eksploatacji skutkuje koniecznością naprawy i podwyższa utratę wartości z przyczyn fizykochemicznych. Koszt takiej koniecznej naprawy jest podstawą obliczenia drugiego, dodatkowego składnika stopnia utraty wartości z przyczyn fizykochemicznych. Ten drugi składnik można obliczyć ze stosunku kosztu usunięcia niekompletności, awarii lub niesprawności do kosztu zastąpienia lub odtworzenia środka lub megaukładu technicznego nowego z wagą (mnożnikiem) równą  $(1 - \text{stopień utraty wartości z przyczyn fizykochemicznych wywołanych normalną eksploatacją})$ .

Stopień utraty wartości z przyczyn funkcjonalnych (wewnętrznych).

Stopień utraty wartości z przyczyn funkcjonalnych wynika pośrednio z proporcji zmian parametrów technicznych przedmiotu wyceny i środka lub megaukładu technicznego nowszej generacji, jeśli taka istnieje.

Pomocą w określeniu wielkości tego stopnia utraty wartości mogą być proporcje danych nominalnych przedmiotu wyceny i istniejącego, współcześnie wytwarzanego środka technicznego, np. proporcje wynikłe z wydajności, sprawności, cyklu taktowania, kosztu jednostkowego wytworzenia produktu, np. Wskazówką dla określenia stopnia utraty wartości z przyczyn funkcjonalnych może być relacja kosztu zastąpienia do kosztu odtworzenia, lub wysokości kosztu modernizacji w celu doprowadzenia obiektu wycenianego do właściwości działania jakie posiada obiekt nowszej generacji. W przypadku nadmiernych kosztów operacyjnych miarą ubytku wartości z przyczyn funkcjonalnych jest zdyskontowana nadwyżka kosztu operacyjnego.

Stopień utraty wartości z przyczyn ekonomicznych (zewnętrznych).

Szacujemy go na podstawie oceny wpływu skutków zewnętrznych na spadek atrakcyjności rynkowej przedmiotu wyceny lub/i na popyt na dany rodzaj wytworu lub usługi.

Sposób uwzględniania utraty wartości:

1. W etapie 1 od kosztu zastąpienia lub kosztu odtworzenia środka lub megaukładu technicznego nowego odejmujemy utratę wartości z przyczyn fizykochemicznych uzyskując „wartość pośrednią 1”, tj. wartość środka lub megaukładu technicznego z uwzględnieniem wyłącznie utraty wartości z przyczyn fizykochemicznych.

Utratę wartości z przyczyn fizykochemicznych obliczamy mnożąc koszt zastąpienia lub odtworzenia środka lub megaukładu technicznego nowego przez stopień utraty wartości z przyczyn fizykochemicznych.

2. W etapie 2 od „wartości pośredniej 1” odejmujemy utratę wartości z przyczyn funkcjonalnych uzyskując „wartość pośrednią 2”, tj. wartość środka lub megaukładu technicznego z uwzględnieniem utraty wartości z przyczyn fizykochemicznych i z przyczyn funkcjonalnych.

Utratę wartości z przyczyn funkcjonalnych obliczamy mnożąc „wartość pośrednią 1” przez stopień utraty wartości z przyczyn funkcjonalnych.

3. W etapie 3 od „wartości pośredniej 2” odejmujemy utratę wartości z przyczyn ekonomicznych uzyskując WARTOŚĆ RYNKOWĄ ŚRODKA LUB MEGAUKŁADU TECHNICZNEGO W PODEJŚCIU KOSZTOWYM.

Utratę wartości z przyczyn ekonomicznych obliczamy mnożąc „wartość pośrednią 2” przez stopień utraty wartości z przyczyn ekonomicznych (zewnętrznych). Biorąc pod uwagę analizę lokalnego rynku oraz informacje otrzymane od osób działających w imieniu Zleceniodawcy oszacowanie wykonano z wykorzystaniem podejścia porównawczego oraz w podejściu kosztowym metodą deprecjacji kosztów odtworzenia.

## **6. OSZACOWANIE WARTOŚCI**

Opis tabeli:

1 – Cena nowej ruchomości (brutto) lub oszacowana wartość używanej ruchomości,

2 – Stopień zużycia fizykochemicznego,

3 – Stopień zużycia funkcjonalnego,

4 – Stopień zużycia ekonomicznego,

5 – Oszacowana wartość ruchomości według stanu z dnia 04.03.2026r. i cen aktualnych (brutto) z podatkiem VAT (zł za sztukę),

6 – Oszacowana wartość ruchomości według stanu z dnia 04.03.2026r. i cen aktualnych (brutto) z podatkiem VAT (zł za całość).

**- Pistolet ERMA-WERKE FP 882 Kal. 22LR nr 02370**

L.p.	Opis ruchomości	Ilość sztuk	1	2	3	4	5	6
1.	Pistolet ERMA-WERKE FP 882 Kal. 22LR Numer seryjny 02370	1	1 600,00	30	0	0	1 120,00	1 120,00
							<b>Razem:</b>	<b>1 120,00 zł</b>

**Przyjęta wartość ruchomości: 1 100,00 zł**

*słownie: jeden tysiąc sto złotych*

**- Karabinek sportowy BROWNING JW-20, kal. 5,6 mm, nr 502971**

L.p.	Opis ruchomości	Ilość sztuk	1	2	3	4	5	6
1.	Karabinek sportowy BROWNING JW-20, kal. 5,6 mm, Numer seryjny 502971	1	2 000,00	30	0	0	1 400,00	1 400,00
							<b>Razem:</b>	<b>1 400,00 zł</b>

**Przyjęta wartość ruchomości: 1 400,00 zł**

*Słownie: jeden tysiąc czterysta złotych*

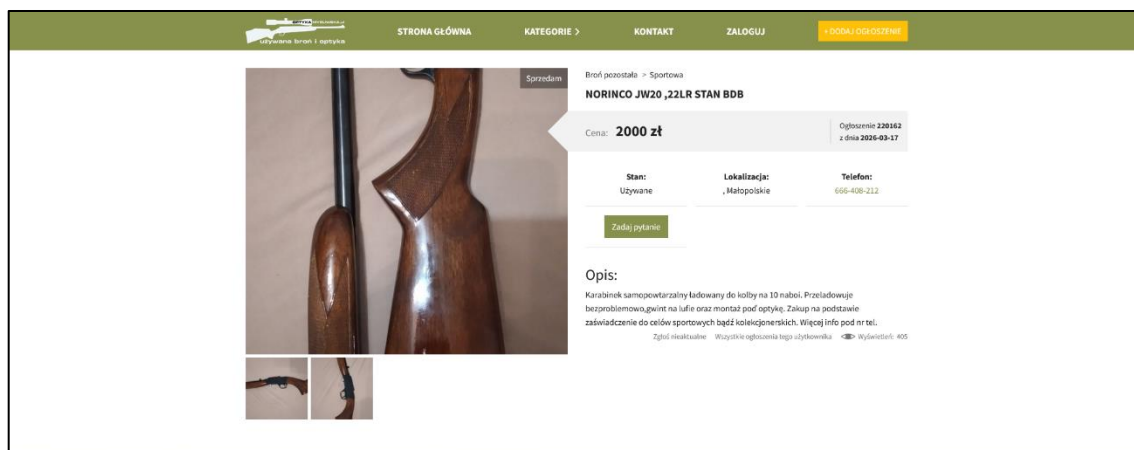

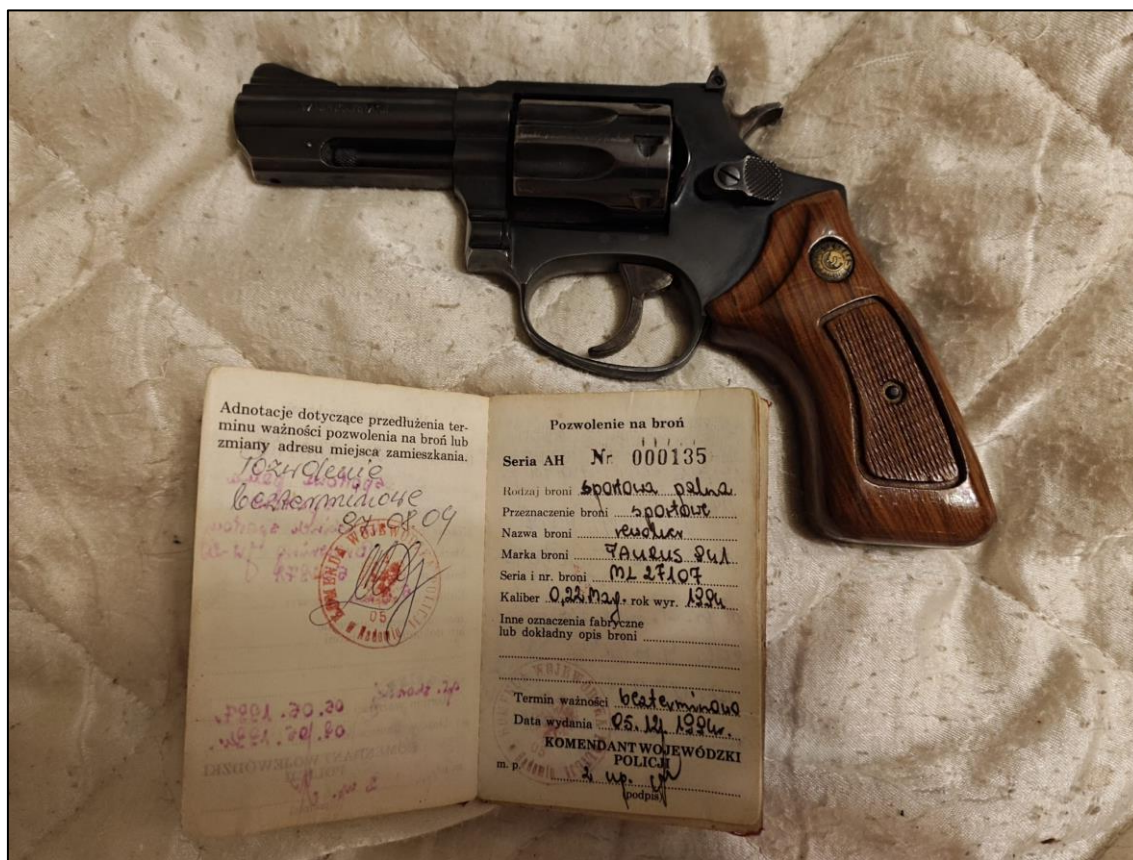
**- Rewolwer TAURUS 941 Kal. 0,22 Mag nr ML27107**

L.p.	Opis ruchomości	Ilość sztuk	1	2	3	4	5	6
1.	Rewolwer TAURUS 941 Kal. 0,22 Mag Numer seryjny ML27107	1	2 250,00	30	0	0	1 575,00	1 575,00
							<b>Razem:</b>	<b>1 575,00 zł</b>

**Przyjęta wartość ruchomości: 1 600,00 zł**

Słownie: jeden tysiąc sześćset złotych

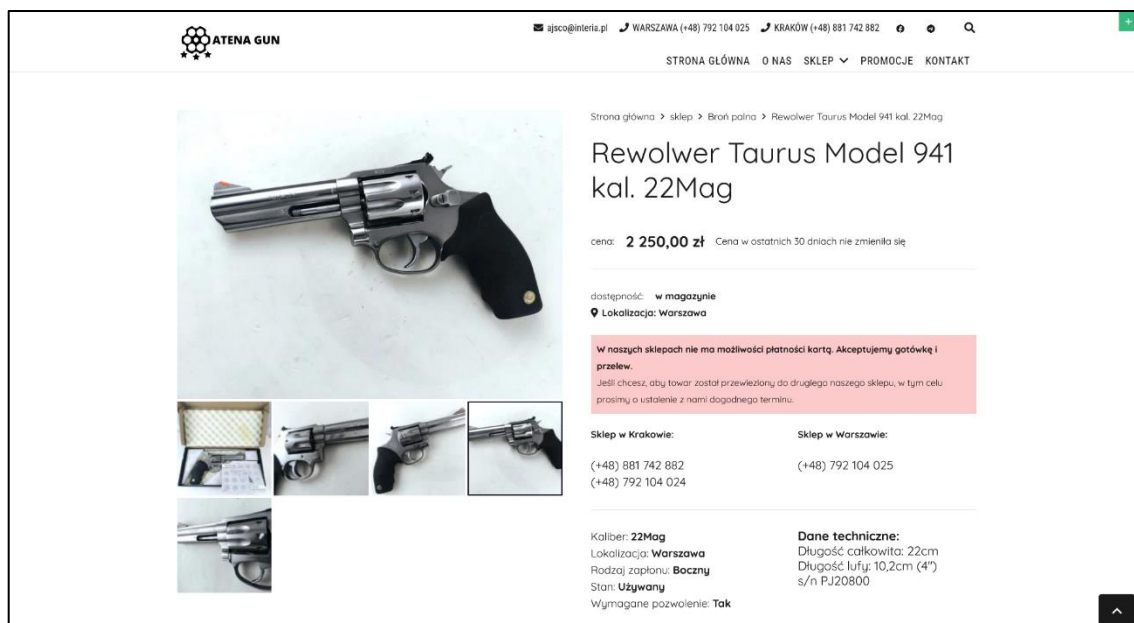

**ATENA GUN**

STRONA GŁÓWNA O NAS SKLEP PROMOCJE KONTAKT

Strona główna > sklep > Broń palna > Rewolwer Taurus Model 941 kal. 22Mag

## Rewolwer Taurus Model 941 kal. 22Mag

cena: **2 250,00 zł** Cena w ostatnich 30 dniach nie zmieniła się

dostępność: **w magazynie**  
Lokalizacja: Warszawa

**W naszych sklepach nie ma możliwości płatności kartą. Akceptujemy gotówkę i przelew.**  
Jeśli chcesz, aby towar został przewieziony do drugiego naszego sklepu, w tym celu prosimy o ustalenie z nami dogodnego terminu.

**Sklep w Krakowie:**  
(+48) 881 742 882  
(+48) 792 104 024

**Sklep w Warszawie:**  
(+48) 792 104 025

**Kaliber:** 22Mag  
**Lokalizacja:** Warszawa  
**Rodzaj zapłonu:** Boczny  
**Stan:** Używany  
**Wymagane pozwolenie:** Tak

**Dane techniczne:**  
Długość całkowita: 22cm  
Długość lufy: 10,2cm (4")  
s/n PJ20800

**- Pistolet BERETTA 8000 F COUGAR L TYPE P kal. 9 mm para nr 098100MC**

L.p.	Opis ruchomości	Ilość sztuk	1	2	3	4	5	6
1.	Pistolet BERETTA 8000 F COUGAR L TYPE P kal. 9 mm para Numer seryjny 098100MC	1	2 600,00	30	0	0	1 820,00	1 820,00
							<b>Razem:</b>	<b>1 820,00 zł</b>

**Przyjęta wartość ruchomości: 1 800,00 zł**

*Słownie: jeden tysiąc osiemset złotych*

Wpisz czego szukasz

Zaloguj się Listy zakupowe

**STRZELECTWO** MYŚLISTWO OPTYKA i CELOWNIKI ODZIEŻ i OBUWIE BEZPIECZEŃSTWO OUTDOOR i SURVIVAL AIRSOFT  
WYPOSAŻENIE TAKTYCZNE WIATRÓWKI SPRZĘT WOJSKOWY i DEMOBIL CELE PAGHEROS ODZIEŻ TERACUT

Strona główna > STRZELECTWO > broń palna > broń krótka > pistolety > pistolety > Pistolet samopowtarzalny Beretta Mod. 8000 Cougar F kal. 9x19 mm - używany, kat. B5

+3 więcej

**PROMOCJA**  
**Pistolet samopowtarzalny Beretta Mod. 8000 Cougar F kal. 9x19 mm - używany, kat. B5** 

+ Dodaj do porównania

**2600,00 zł** brutto / szt.  
Najniższa cena z 30 dni przed obniżką: ~~3200,00 zł~~ -18%

z 1 szt.

- Produkt dostępny w bardzo małej ilości. **Wysyłka jutro** (1 szt. w magazynie)
- Darmowa i szybka dostawa
- 14 dni na łatwy zwrot
- Sprawdź w którym sklepie obejrzysz i kupisz od ręki
- Bezpieczne zakupy

Używany pistolet samopowtarzalny Beretta Mod. 8000 Cougar F.  
Broń została przestrzelana, wyczyszczona i zakonserwowana. Technicznie bez zarzutu, wszystko działa prawidłowo.

Dane broni:  
+model: Mod. 8000 Cougar F  
+rodzaj/typ broni: pistolet samopowtarzalny  
+kaliber: 9x19 mm  
+pojemność magazynka: 15 nabojów  
+waga broni (bez magazynka): 840g  
+waga magazynka (pustego): 90g  
+długość pistoletu: 180mm  
+długość lufy: 92mm (3,6 cala)  
+wysokość pistoletu: 138mm  
+producent: Fabbrica d'Armi Pietro Beretta S.p.A., Włochy

**KUPUJ I SPRAWDŹ W DOMU  
OFERUJEMY BEZPROBLEMOWY I  
TANI/DARMOWY ZWROT  
ZORGANIZOWANY PRZEZ NASZ  
SKLEP**

Wydrukuj etykietę Zanie przez dowo

**- Dubeltówka Bock BETTINSOLI kal. 12/76 nr 179143**

L.p.	Opis ruchomości	Ilość sztuk	1	2	3	4	5	6
1.	Dubeltówka Bock BETTINSOLI kal. 12/76 Numer seryjny 179143	1	5 090,00	30	0	0	3 563,00	3 563,00
							<b>Razem:</b>	<b>3 563,00 zł</b>

**Przyjęta wartość ruchomości: 3 600,00 zł**

*Słownie: trzy tysiące sześćset złotych*

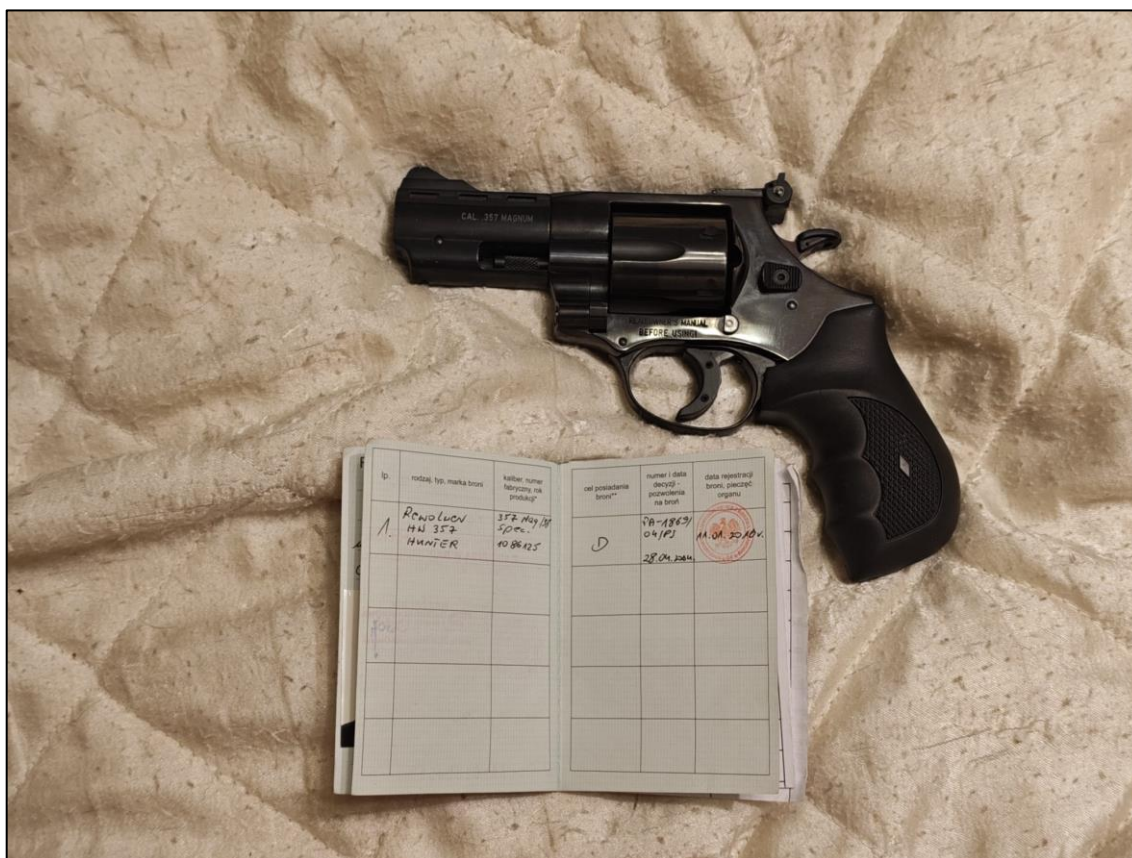
**- Rewolwer HUNTER HW 357 kal. 357 Mag nr 1086125**

L.p.	Opis ruchomości	Ilość sztuk	1	2	3	4	5	6
1.	Rewolwer HUNTER HW 357 kal. 357 Mag Numer seryjny 1086125	1	2 250,00	30	0	0	1 575,00	1 575,00
							<b>Razem:</b>	<b>1 575,00 zł</b>

**Przyjęta wartość ruchomości: 1 600,00 zł**

*Słownie: jeden tysiąc sześćset złotych*

**- Sztucer HK SLB 2000 K LIGHT kal. 30-06 nr AC 134001433**

L.p.	Opis ruchomości	Ilość sztuk	1	2	3	4	5	6
1.	Sztucer HK SLB 2000 K LIGHT kal. 30-06 Numer seryjny AC 134001433	1	5 600,00	30	0	0	3 920,00	3 920,00
							<b>Razem:</b>	<b>3 920,00 zł</b>

**Przyjęta wartość ruchomości: 3 900,00 zł**

*Słownie: trzy tysiące dziewięćset złotych*

<b>L.p.</b>	<b>Opis ruchomości</b>	<b>Ilość</b>	<b>Wartość</b>
1.	Pistolet ERMA-WERKE FP 882 Kal. 22LR nr 02370	1	1 100,00
2.	Karabinek sportowy BROWNING JW-20 Kal. 5,6 nr 502971	1	1 400,00
3.	Rewolwer TAURUS 941 Kal. 0,22 Mag nr ML27107	1	1 600,00
4.	Pistolet BERETTA 8000 F COUGAR L TYPE P kal. 9 mm para nr 098100MC	1	1 800,00
5.	Dubeltówka Bock BETTINSOLI kal. 12/76 nr 179143	1	3 600,00
6.	Rewolwer HUNTER HW 357 kal. 357 Mag nr 1086125	1	1 600,00
7.	Sztucer HK SLB 2000 K LIGHT kal. 30-06 nr AC 134001433	1	3 900,00
<b>Razem:</b>			<b>15 000,00</b>

## **7. WYNIK KOŃCOWY WYCENY ORAZ WNIOSKI**

Po przeprowadzeniu analizy ofert z rynku krajowego, dokonano oszacowania wartości ruchomości na dzień 04.03.2026r. na łączną kwotę **15 000,00 zł** (słownie: *piętnaście tysięcy złotych*).

## **8. KLAUZULE I OGRANICZENIA**

1. Wycenę dokonano dnia 08.04.2026r., według stanu i wartości z dnia 04.03.2026r.
2. Opracowanie sporządzone jest dla Zleceniodawcy i wyklucza odpowiedzialność wobec osób trzecich w szczególności przy wykorzystaniu opinii w innym celu niż została sporządzona.
3. Opracowanie sporządzone jest wyłącznie dla celu określonego w punkcie 2 w zakresie podanym przez Zleceniodawcę.
4. Opinia oparta jest na informacjach uzyskanych podczas czynności oględzin oraz na informacjach uzyskanych od osób udostępniających ruchomości, a także na informacjach uzyskanych podczas analizy rynku lokalnego.
5. Z właścicielami szacowanych ruchomości oraz osobami posiadającymi prawa do tych ruchomości, a także osobami im bliskimi, z ich doradcami prawnymi, podatkowymi lub majątkowymi nie łączą jako rzeczoznawcy żadne stosunki rodzinne lub zawodowe, ani też żadne inne powiązania lub zależności, które mogłyby ograniczać niezależność sporządzonej wyceny.
6. Rzeczoznawca nie bierze odpowiedzialności za wady ukryte (prawne i fizyczne) oraz ewentualne skutki wynikające z dalszego użytkowania przedmiotu wyceny, a także za skutki wykorzystania samej wyceny.
7. Niniejsze opracowanie nie nosi znamion ekspertyzy technicznej przedmiotu wyceny i za taką nie może być uznawane.
8. Oszacowana wartość oznacza wartość brutto z podatkiem VAT.
9. Rzeczoznawca nie badał tytułu prawnego do szacowanych ruchomości oraz ewentualnie istniejących ograniczonych praw rzeczowych do tych ruchomości.
10. Opinia została sporządzona w jednym egzemplarzu, zawiera 25 ponumerowanych stron.

## **9. PODPIS AUTORA OPRACOWANIA**

## **10. ZAŁĄCZNIKI**

- 10.1. Ubezpieczenie OC przedsiębiorcy prowadzącego działalność w zakresie rzeczoznawstwa majątkowego.

**Załącznik 10.1.**  
**Ubezpieczenie OC**

# CERTYFIKAT

**ZAWARCIA OBOWIĄZKOWEGO UBEZPIECZENIA  
ODPOWIEDZIALNOŚCI CYWILNEJ  
PRZEDSIĘBIORCY PROWADZĄCEGO DZIAŁALNOŚĆ  
W ZAKRESIE RZECZOZNAWSTWA MAJĄTKOWEGO**

Niniejszym potwierdza się, że:

**Centrum Wyceny Piotr Stawiński**

**26-610 Radom, Koszarowa 1 / 4**

posiada zawarte obowiązkowe ubezpieczenie  
w Powszechnym Zakładzie Ubezpieczeń SA

**Nr polisy SRM0018632**

zgodne z Rozporządzeniem Ministra Finansów z dnia 26 kwietnia 2019 r.  
w sprawie obowiązkowego ubezpieczenia odpowiedzialności cywilnej  
przedsiębiorcy prowadzącego działalność w zakresie czynności  
rzeczoznawstwa majątkowego (Dz. U. z 2019 r. poz. 805)

**na okres: 11/05/2025 - 10/05/2026**  
**na sumę gwarancyjną: 1 000 000 EUR**  
**słownie: jeden milion euro**  
**składka za ubezpieczenie wynosi: 3 612.00 PLN**

*Lidia Machalska*  
Starczy Specjalista ds. Ubezpieczeń

iExpert.pl Spółka Akcyjna  
Al. Jerozolimskie 99 lok. 32  
02-001 Warszawa  
KRS 0000426530, REGON 140437850  
NIP 525-235-52-48

iExpert.pl SA | www.iexpert.pl  
Al. Jerozolimskie 99/32 | 02-001 Warszawa  
tel.: 22 646 42 42 | fax: 22 100 26 26

Sąd Rejonowy dla m.st. Warszawy XIII Wydział Gospodarczy KRS, KRS nr: 0000426530  
NIP 5252355248 | Kapitał zakładowy: 100.000 zł, opłacony w całości.

## Ubezpieczenie odpowiedzialności cywilnej przedsiębiorcy prowadzącego działalność w zakresie rzeczoznawstwa majątkowego

POLISA NR: **SRM0018632**

Oferta nr: 0463/MSP/W/2014

### DANE

**UBEZPIECZYCIEL** Powszechny Zakład Ubezpieczeń Spółka Akcyjna, Al. Jana Pawła II 24,  
00-133 Warszawa zarejestrowana w Sądzie Rejonowym dla m. st. Warszawy  
XII Wydział Gospodarczy, KRS 0000009831, NIP 526-025-10-49,  
wysokość kapitału zakładowego: 86 352 300,- zł, kapitał wpłacony w całości.

#### UBEZPIECZAJĄCY

**Centrum Wyceny Piotr Stawiński**

Koszarowa 1/4  
26-610 Radom

REGON: 383318001

Telefon: 787444787

#### UBEZPIECZONY

**Centrum Wyceny Piotr Stawiński**

Koszarowa 1/4  
26-610 Radom

REGON: 383318001

Telefon: 787444787

**UBEZPIECZONY – w związku  
z powołaniem na biegłego  
Piotr Stawiński**

**Okres ubezpieczenia** od dnia: **11/05/2025** do dnia: **10/05/2026**

**Zakres terytorialny** Rzeczpospolita Polska